

UCHWAŁA Nr / /2013
RADY POWIATU GRÓJECKIEGO
z dnia 28 marca 2013 r

zmieniająca Uchwałę Budżetową Powiatu Grójeckiego na rok 2013

Na podstawie art. 12 pkt. 5 ustawy z dnia 5 czerwca 1998 roku o samorządzie powiatowym / Dz. U. Nr 142, poz. 1592, tekst jedn. z 2001 r z późn. zm. / art. 211, 212, 216, 235 i 236 ustawy z dnia 27 sierpnia 2009 roku o finansach publicznych / Dz. U. Nr 157, poz. 1240 / w związku z art. 121 ustawy z dnia 27 sierpnia 2009 r. – Przepisy wprowadzające ustawę o finansach publicznych / Dz. U. Nr 157, poz. 1241 /, oraz załącznika do pisma Ministra Finansów Nr ST4/4820/86/MKN/13,

Rada Powiatu Grójeckiego uchwala, co następuje :

§ 1.

W Uchwale Budżetowej Powiatu Grójeckiego na rok 2013 Nr XXVI/145/2012 Rady Powiatu Grójeckiego z dnia 28 grudnia 2012 r wprowadza się następujące zmiany :

1. Zwiększa się dochody budżetu o łączną kwotę 265 złotych oraz zmniejsza się dochody budżetu o łączną kwotę 1.294.075 złotych.
Plan dochodów budżetu Powiatu Grójeckiego ogółem wynosi 87.044.646 złotych.
 - 1) dochody bieżące zwiększa się o kwotę 265 złotych oraz zmniejsza się o kwotę 1.294.075 złotych tj. do kwoty 79.671.999 złotych,
 - 2) dochody majątkowe pozostają bez mian i stanowią kwotę 7.372.647 złotych, zgodnie z załącznikiem nr 1 do niniejszej uchwały, zmieniającym Załącznik nr 1 do Uchwały Budżetowej pn. Dochody budżetu powiatu na 2013 rok.

2. Zwiększa się wydatki budżetu o łączną kwotę 14.524 złotych oraz zmniejsza się wydatki budżetu o łączną kwotę 1.308.334 złotych.
Plan wydatków budżetu Powiatu Grójeckiego ogółem wynosi 83.569.187 złotych.
 - 1) wydatki bieżące zwiększa się o kwotę 14.524 złotych oraz zmniejsza się o kwotę 1.308.334 złotych, tj. do kwoty 76.864.578 złotych,
 - 2) wydatki majątkowe pozostają bez zmian i stanowią kwotę 6.704.609 złotych, zgodnie z załącznikiem nr 2 do niniejszej uchwały, zmieniającym Załącznik nr 2 do Uchwały Budżetowej pn. Wydatki budżetu powiatu na 2013 rok.

3. Wprowadza się zmiany w załączniku nr 5 do Uchwały budżetowej pn. Dotacje podmiotowe w 2013 r stanowiącym załącznik Nr 3 do niniejszej Uchwały.
4. Wprowadza się zmiany w załączniku nr 6 do Uchwały budżetowej pn. Dotacje celowe dla podmiotów zaliczanych i niezaliczanych do sektora finansów publicznych w 2013 r stanowiącym załącznik Nr 4 do niniejszej Uchwały.

§ 2.

Wykonanie uchwały powierza się Zarządowi Powiatu Grójeckiego.

§ 3.

Uchwała wchodzi w życie z dniem podjęcia.

Uzasadnienie

Do Uchwały Rady Powiatu Grójeckiego z dnia 28 marca 2013 roku zmieniającej Uchwałę Budżetową Powiatu Grójeckiego na rok 2013.

1. dziale 750 – administracja publiczna,

- rozdziale 75020 – starostwa powiatowe,

zwiększa się :

plan wydatków budżetowych przeznaczonych na zakup artykułów papierniczych o kwotę 265 złotych,

- rozdziale 75075 – promocja jednostek samorządu terytorialnego,

zmniejsza się :

plan wydatków przeznaczonych na zakup materiałów i wyposażenia o kwotę 9.500 złotych.
Zmian dokonuje się w celu prawidłowej realizacji budżetu Starostwa Powiatowego w Grójcu.

2. dziale 758 – różne rozliczenia,

- rozdziale 75801 – część oświatowa subwencji ogólnej dla jednostek samorządu terytorialnego,

zmniejsza się :

plan dochodów budżetowych z tytułu subwencji ogólnej z budżetu państwa o kwotę 1.290.610 złotych,

- rozdziale 75832 – część równoważąca subwencji ogólnej dla powiatów,

zwiększa się :

plan dochodów budżetowych z tytułu subwencji ogólnej z budżetu państwa o kwotę 265 złotych.

3. dziale 801 – oświata i wychowanie,

- rozdziale 80102 – szkoły podstawowe specjalne,

zmniejsza się :

plan wydatków budżetowych przeznaczonych na składki na ubezpieczenia społeczne o kwotę 99.060 złotych.

Zmian dokonuje się w celu prawidłowej realizacji budżetu Zespołu Szkół Specjalnych w Grójcu, Specjalnego Ośrodka Szkolno – Wychowawczego w Jurkach oraz Specjalnego Ośrodka Szkolno – Wychowawczego w Nowym Mieście.

- rozdziale 80111 – gimnazja specjalne,

zmniejsza się :

plan wydatków budżetowych przeznaczonych na składki na ubezpieczenia społeczne o kwotę 160.000 złotych.

Zmian dokonuje się w celu prawidłowej realizacji budżetu Zespołu Szkół Specjalnych w Grójcu, Specjalnego Ośrodka Szkolno – Wychowawczego w Jurkach oraz Specjalnego Ośrodka Szkolno – Wychowawczego w Nowym Mieście.

- rozdziale 80120 – licea ogólnokształcące,

zmniejsza się :

plan wydatków budżetowych przeznaczonych na :

- składki na ubezpieczenia społeczne o kwotę 148.240 złotych,
- zakup materiałów i wyposażenia o kwotę 42.040 złotych,
- zakup energii o kwotę 26.770 złotych.

Zmian dokonuje się w celu prawidłowej realizacji budżetu Liceum Ogólnokształcącego w Grójcu, Liceum Ogólnokształcącego w Nowym Mieście oraz Liceum Ogólnokształcącego w Warce.

- rozdziale 80130 – szkoły zawodowe,

zmniejsza się :

plan wydatków budżetowych przeznaczonych na składki na ubezpieczenia społeczne o kwotę 356.200 złotych.

Zmian dokonuje się w celu prawidłowej realizacji budżetu Zespołu Szkół Ponadgimnazjalnych w Grójcu, Zespołu Szkół Ponadgimnazjalnych w Jasieńcu, Zespołu Szkół Ponadgimnazjalnych w Nowej Wsi oraz Zespołu Szkół Ponadgimnazjalnych w Warce.

- rozdziale 80134 – szkoły zawodowe specjalne,

zmniejsza się :

plan wydatków budżetowych przeznaczonych na składki na ubezpieczenia społeczne o kwotę 87.000 złotych.

Zmian dokonuje się w celu prawidłowej realizacji budżetu Zespołu Szkół Specjalnych w Grójcu, Specjalnego Ośrodka Szkolno – Wychowawczego w Jurkach oraz Specjalnego Ośrodka Szkolno – Wychowawczego w Nowym Mieście.

- rozdziale 80140 – centra kształcenia ustawicznego i praktycznego oraz ośrodki dokształcania zawodowego,

zmniejsza się :

plan wydatków budżetowych przeznaczonych na :

- składki na ubezpieczenia społeczne o kwotę 40.000 złotych,
- wynagrodzenia bezosobowe o kwotę 20.870 złotych.

Zmian dokonuje się w celu prawidłowej realizacji budżetu Powiatowego Centrum Kształcenia Ustawicznego i Praktycznego w Nowej Wsi.

4. **dziale 851 – ochrona zdrowia, w tym :**

- rozdziale 85111 – szpitale ogólne,

zmniejsza się :

plan wydatków budżetowych przeznaczonych na zakup usług pozostałych o kwotę 4.759 złotych,

zwiększa się :

plan wydatków budżetowych przeznaczonych na uregulowanie zobowiązań przejętych po przekształconym Samodzielnym Publicznym Zakładzie Opieki Zdrowotnej w Grójcu wobec jednego z kontrahentów o kwotę 4.759 złotych.

Zmian dokonuje się w celu prawidłowej realizacji budżetu Starostwa Powiatowego w Grójcu.

5. **dziale 852 – pomoc społeczna, w tym :**

- rozdziale 85202 – domy pomocy społecznej,

zmniejsza się :

plan dochodów budżetowych z tytułu dotacji celowych otrzymanych z budżetu państwa na realizację zadań własnych powiatu o kwotę 3.465 złotych,

zmniejsza się :

plan wydatków budżetowych przeznaczonych na dotację celową z budżetu na finansowanie lub dofinansowanie zadań zleconych do realizacji pozostałym jednostkom nie zaliczanym do sektora finansów publicznych o kwotę 3.465 złotych. (dotacja dla Domu Pomocy Społecznej prowadzonego przez Zgromadzenie Sióstr Zakonnych w Nowym Mieście)

6. **dziale 854 – edukacyjna opieka wychowawcza, w tym :**

- rozdziale 85403 – specjalne ośrodki szkolno – wychowawcze,

zmniejsza się :

plan wydatków budżetowych przeznaczonych na :

– składki na ubezpieczenia społeczne o kwotę 100.490 złotych,

– zakup materiałów i wyposażenia o kwotę 10.000 złotych,

– zakup środków żywności o kwotę 20.000 złotych,

– zakup energii o kwotę 15.570 złotych.

Zmian dokonuje się w celu prawidłowej realizacji budżetu Specjalnego Ośrodka Szkolno – Wychowawczego w Jurkach oraz Specjalnego Ośrodka Szkolno – Wychowawczego w Nowym Mieście.

- rozdziale 85406 – poradnie psychologiczno – pedagogiczne, w tym poradnie specjalistyczne,

zmniejsza się :

plan wydatków budżetowych przeznaczonych na składki na ubezpieczenia społeczne o kwotę 47.970 złotych.

Zmian dokonuje się w celu prawidłowej realizacji budżetu Poradni Psychologiczno – Pedagogicznej w Grójcu oraz Poradni Psychologiczno – Pedagogicznej w Warce.

- rozdziale 85407 – placówki wychowania pozaszkolnego,

zmniejsza się :

plan wydatków budżetowych przeznaczonych na :

- wynagrodzenia osobowe pracowników o kwotę 62.224 złotych,
- składki na ubezpieczenia społeczne o kwotę 11.534 złotych,
- składki na Fundusz Pracy o kwotę 1.569 złotych,
- wynagrodzenia bezosobowe o kwotę 1.550 złotych,
- zakup materiałów i wyposażenia o kwotę 7.950 złotych,
- zakup energii o kwotę 4.570 złotych,
- zakup usług remontowych o kwotę 5.450 złotych,
- zakup usług pozostałych o kwotę 3.330 złotych,
- odpisy na Zakładowy Fundusz Świadczeń Socjalnych o kwotę 1.823 złotych.

Zmian dokonuje się w celu prawidłowej realizacji budżetu Ogniska Pracy Pozaszkolnej w Nowym Mieście.

- rozdziale 85410 – internaty i bursy szkolne,

zmniejsza się :

plan wydatków budżetowych przeznaczonych na wynagrodzenia osobowe pracowników o kwotę 16.400 złotych.

Zmian dokonuje się w celu prawidłowej realizacji budżetu Powiatowego Centrum Kształcenia Ustawicznego i Praktycznego w Nowej Wsi.

7. dziale 921 – kultura i ochrona dziedzictwa narodowego, w tym :

- rozdziale 92118 – muzea,

zwiększa się :

plan wydatków budżetowych przeznaczonych na dotację podmiotową dla Muzeum im. K. Pułaskiego w Warce o kwotę 9.500 złotych. (udział własny we wniosku pn. Modernizacja stałej wystawy muzealnej – wprowadzenie audio przewodników złożonym do Ministra Kultury)

Dochody budżetu powiatu na 2013 rok

Dział	Rozdział	§	Nazwa	Plan przed zmianą			Zmniejszenie	Zwiększenie	Plan po zmianach (5+6+7)
				4	5	6			
1	2	3		bieżące			7	8	
758			Różne rozliczenia	41 810 777,00		-1 290 610,00	265,00	40 520 432,00	
			w tym z tytułu dotacji i środków na finansowanie wydatków na realizację zadań finansowanych z udziałem środków, o których mowa w art. 5 ust. 1 pkt 2 i 3	0,00		0,00	0,00	0,00	
	75801		Część oświatowa subwencji ogólnej dla jednostek samorządu terytorialnego	35 806 529,00		-1 290 610,00	0,00	34 515 919,00	
			w tym z tytułu dotacji i środków na finansowanie wydatków na realizację zadań finansowanych z udziałem środków, o których mowa w art. 5 ust. 1 pkt 2 i 3	0,00		0,00	0,00	0,00	
		2920	Subwencje ogólne z budżetu państwa	35 806 529,00		-1 290 610,00	0,00	34 515 919,00	
	75832		Część równoważąca subwencji ogólnej dla powiatów	2 693 392,00		0,00	265,00	2 693 657,00	
			w tym z tytułu dotacji i środków na finansowanie wydatków na realizację zadań finansowanych z udziałem środków, o których mowa w art. 5 ust. 1 pkt 2 i 3	0,00		0,00	0,00	0,00	
		2920	Subwencje ogólne z budżetu państwa	2 693 392,00		0,00	265,00	2 693 657,00	
852			Pomoc społeczna	9 877 083,00		-3 465,00	0,00	9 873 618,00	
			w tym z tytułu dotacji i środków na finansowanie wydatków na realizację zadań finansowanych z udziałem środków, o których mowa w art. 5 ust. 1 pkt 2 i 3	0,00		0,00	0,00	0,00	
	85202		Domki pomocy społecznej	9 359 083,00		-3 465,00	0,00	9 355 618,00	
			w tym z tytułu dotacji i środków na finansowanie wydatków na realizację zadań finansowanych z udziałem środków, o których mowa w art. 5 ust. 1 pkt 2 i 3	0,00		0,00	0,00	0,00	
		2130	Dotacje celowe otrzymane z budżetu państwa na realizację bieżących zadań własnych powiatu	3 602 400,00		-3 465,00	0,00	3 598 935,00	
			bieżące razem:	80 965 809,00		-1 294 075,00	265,00	79 671 999,00	
			w tym z tytułu dotacji i środków na finansowanie wydatków na realizację zadań finansowanych z udziałem środków, o których mowa w art. 5 ust. 1 pkt 2 i 3	217 070,00		0,00	0,00	217 070,00	

Projekt

Załącznik Nr 1
do Uchwały Nr / /2013
Rady Powiatu Grójeckiego
z dnia 28 marca 2013 r
zmieniającej Uchwałę Budżetową Powiatu Grójeckiego na rok 2013

majątkowe				
	majątkowe razem:			
	w tym z tytułu dotacji i środków na finansowanie wydatków na realizację zadań finansowanych z udziałem środków, o których mowa w art. 5 ust. 1 pkt 2 i 3	7 372 647,00	0,00	7 372 647,00
		161 860,00	0,00	161 860,00
Ogółem:		88 338 456,00	-1 294 075,00	87 044 646,00
	w tym z tytułu dotacji i środków na finansowanie wydatków na realizację zadań finansowanych z udziałem środków, o których mowa w art. 5 ust. 1 pkt 2 i 3	378 930,00	0,00	378 930,00

(* kol 2 do wykorzystania fakultatywnego)

Załącznik Nr 3
do Uchwały Nr / /2013
Rady Powiatu Grójeckiego
z dnia 28 marca 2013 r
zmieniającej Uchwałę Budżetową Powiatu Grójeckiego na rok 2013

Dotacje podmiotowe w 2013 r

Lp.	Dział	Rozdział	Nazwa instytucji	Kwota dotacji	Zmiany	Kwota dotacji po zmianach
1	2	3	4	5	6	7
1.	801	80120	Licea ogólnokształcące	291 430		291 430
			Licea Niepubliczne w Grójcu (P. St. Bęczkowskiego)	152 286		152 286
			Szkoły Niepubliczne w Grójcu (P. J. Katany)	87 347		87 347
			Szkoły Niepubliczne Powiatowego Cechu Rzemieślników i Przedsiębiorców w Grójcu	8 288		8 288
			Szkoły Niepubliczne Towarzystwa Wiedzy Powszechnej w Grójcu	43 509		43 509
2.	801	80123	Licea profilowane	146 416		146 416
			Szkoły Niepubliczne Powiatowego Cechu Rzemieślników i Przedsiębiorców w Grójcu	146 416		146 416
3.	801	80130	Szkoły zawodowe	1 946 060		1 946 060
			Szkoły Niepubliczne w Grójcu (P. St. Bęczkowskiego)	65 179		65 179
			Szkoły Niepubliczne w Grójcu (P. J. Katany)	572 061		572 061
			Szkoły Niepubliczne Powiatowego Cechu Rzemieślników i Przedsiębiorców w Grójcu	237 493		237 493
			Szkoły Niepubliczne Zakładu Doskonalenia Zawodowego w Nowym Mieście	1 071 327		1 071 327
4.	921	92118	Muzea	960 000		969 500
			Muzeum im. Kazimierza Pułaskiego w Warce	960 000	9 500	969 500
Ogółem				3 343 906	9 500	3 353 406

Dotacje celowe dla podmiotów zaliczanych i niezaliczanych do sektora finansów publicznych w
2013 r.

Lp.	Dział	Rozdział	Treść	Kwota dotacji	Zmiany	Kwota dotacji po zmianach
1	2	3	4	5	6	7
Jednostki sektora finansów publicznych			Nazwa jednostki	1 096 699	-	1 096 699
1.	150	15011	Urząd Marszałkowski - Projekt pn. "Przyspieszenie wzrostu konkurencyjności województwa mazowieckiego "	372 297		372 297
2.	600	60014	Utrzymanie ulic w ciągach dróg powiatowych, w tym :	485 000	-	485 000
			Gmina Grójec	200 000		200 000
			Gmina Mogielnica	115 500		115 500
			Gmina Nowe Miasto	49 500		49 500
			Gmina Warka	120 000		120 000
3.	600	60016	Gmina Warka	150 000		150 000
4.	750	75095	Urząd Marszałkowski - Projekt pn. " Rozwój elektronicznej administracji w samorządach województwa mazowieckiego "	10 526		10 526
5.	853	85321	Starostwo Powiatowe w Radomiu	78 876		78 876
6.	853	85395	Starostwo Powiatowe w Przysusze	19 728		19 728
Jednostki spoza sektora finansów publicznych			Nazwa zadania	489 396	- 3 465	485 931
1.	852	85202	Opieka całodobowa nad osobami niepełnosprawnymi	177 888	- 3 465	174 423
2.	853	85395	Opieka dzienna nad osobami niepełnosprawnymi	311 508		311 508
Ogółem				1 586 095	- 3 465	1 582 630

PROJEKT

UCHWAŁA NR
RADY POWIATU GRÓJECKIEGO
z dnia

w sprawie uchwalenia Statutu Powiatowego Centrum Pomocy Rodzinie w Grójcu

Na podstawie art.12 pkt 11 w związku z art. 42 ust. 1 ustawy z dnia 5 czerwca 1998r. o samorządzie powiatowym (tekst jednolity: Dz. U. z 2001r. Nr 142, poz. 1592 z późn. zm.) oraz art. 11 ust. 2, art.12 ust.2 ustawy z dnia 27 sierpnia 2009r. o finansach publicznych (Dz.U. z 2009r. Nr 157, poz. 1240 z późn.zm)

§ 1. Uchwała się Statut Powiatowego Centrum Pomocy Rodzinie w Grójcu w brzmieniu stanowiącym Załącznik nr 1 do niniejszej Uchwały

§ 2. Traci moc Uchwała Nr III/27/2006 Rady Powiatu Grójeckiego z dnia 29 grudnia 2006r. w sprawie uchwalenia Statutu Powiatowego Centrum Pomocy Rodzinie w Grójcu.

§ 3. Wykonanie uchwały powierza się Zarządowi Powiatu Grójeckiego.

§ 4. Uchwała wchodzi w życie po upływie 14 dni od dnia ogłoszenia w Dzienniku Urzędowym Województwa Mazowieckiego.

Przewodniczący Rady Powiatu

RADCA PRAWNY

mgr Andrzej Tomirski

Uzasadnienie

Na podstawie art. 12 pkt. 11 i art. 40 ust. 2 pkt. 1 ustawy z dnia 5 czerwca 1998 r. o samorządzie powiatowym do kompetencji Rady Powiatu należy zatwierdzenie Statutu Powiatowego Centrum Pomocy Rodzinie w Grójcu oraz dokonywanych w nim zmian.

Nowy Statut zawiera zmiany, których należało dokonać w celu dostosowania dokumentu do aktualnych obowiązujących przepisów w związku z wejściem ustawy o wspieraniu rodziny i systemie pieczy zastępczej (Dz. U. 2013, poz. 135 z późniejszymi zmianami).

Załącznik do Uchwały Nr
Rady Powiatu Grójeckiego
z dnia.....

Statut Powiatowego Centrum Pomocy Rodzinie w Grójcu

Rozdział 1.

Postanowienia ogólne

§ 1. 1) Powiatowe Centrum Pomocy Rodzinie zwane dalej Centrum jest jednostką organizacyjną Powiatu Grójeckiego prowadzoną w formie jednostki budżetowej.

2) Centrum działa w szczególności na podstawie obowiązujących przepisów:

- Ustawy z dnia 5 czerwca 1998 r. o samorządzie powiatowym (Dz. U. z 2001 Nr 142, poz. 1592 r. z późn.zm.);
- Ustawy o finansach publicznych (Dz.U. z 2009 Nr 157, poz. 1240 z późn. zm.);
- Ustawy o pracownikach samorządowych (Dz.U. z 2008r. Nr 223,poz.1458);
- Ustawy z dnia 12 marca 2004 r. o pomocy społecznej (Dz.U. 2013, poz. 182) oraz aktów wykonawczych do ustawy;
- Ustawy z dnia 9 czerwca 2011r. o wspieraniu rodziny i systemie pieczy zastępczej (Dz. U. 2013, poz. 135 z późniejszymi zmianami)
- Ustawy z dnia 27 sierpnia 1997r. o rehabilitacji zawodowej i społecznej oraz zatrudnianiu osób niepełnosprawnych (Dz.U. z 2011r. Nr 127 poz.721 z późn. zm.);
- Ustawy dnia 29 lipca 2005r. o przeciwdziałaniu przemocy w rodzinie (Dz.U. z 2005 Nr 180 poz.1493 z późn. zm.);
- niniejszego Statutu.

§ 2. 1) Siedziba Centrum mieści się w Grójcu przy ul. Laskowej 4a..

2) Centrum działa w granicach administracyjnych Powiatu Grójeckiego obejmując swym zasięgiem gminy:

Belsk Duży, Błędów, Chynów, Goszczyn, Grójec, Jasieniec, Mogielnica, Nowe Miasto n. Pilicą, Pniewy, Warka.

Rozdział 2.

Przedmiot działania

§ 3. 1) Przedmiotem działania Centrum jest realizacja zadań własnych i z zakresu administracji rządowej, niezastrzeżonych dla innych jednostek, w szczególności z zakresu pomocy społecznej,

wspierania rodziny i systemu pieczy zastępczej, rehabilitacji społecznej osób niepełnosprawnych oraz wynikających z innych ustaw.

- 2) W celu realizacji zadań powiatu z zakresu pomocy społecznej Centrum na zasadzie partnerstwa współpracuje z organizacjami społecznymi i pozarządowymi, Kościołem Katolickim, innymi kościołami, związkami wyznaniowymi oraz osobami fizycznymi i prawnymi.

Rozdział 3.

Gospodarka finansowa

- § 4. 1) Centrum prowadzi działalność finansową w ramach posiadanych środków na zasadach ustalonych dla jednostki budżetowej i gospodaruje przydzieloną częścią mienia.
- 2) Majątek Centrum jest mieniem Powiatu Grójeckiego i może być wykorzystany jedynie do realizacji celów związanych z działalnością statutową.
 - 3) Gospodarka finansowa Centrum prowadzona jest w oparciu o przepisy obowiązujące w jednostkach budżetowych, w tym na podstawie ustawy o finansach publicznych.
 - 4) Podstawą gospodarki finansowej Centrum jest roczny plan finansowy będący częścią budżetu Powiatu zatwierdzany przez Radę Powiatu.
 - 5) Centrum posiada odrębny rachunek bankowy.
 - 6) Centrum może pozyskiwać fundusze celowe, unijne i dodatkowe środki na realizację zadań statutowych od instytucji krajowych i zagranicznych zgodnie z obowiązującymi przepisami.
 - 7) Odpowiedzialność za gospodarkę finansową jednostki ponosi Dyrektor oraz Główny Księgowy w zakresie mu powierzonym.
- § 5. Nadzór nad prowadzoną przez Centrum gospodarką finansową sprawuje Zarząd Powiatu.

Rozdział 4.

Struktura Organizacyjna

- § 6. 1) Dyrektor kieruje i reprezentuje Centrum na zewnątrz, który jest zatrudniany i zwalniany przez Zarząd Powiatu.
- 2) Dyrektor Centrum jest kierownikiem zakładu pracy w rozumieniu przepisów Kodeksu Pracy i wykonuje czynności wynikające ze stosunku pracy wobec pracowników Centrum.
 - 3) Dyrektor Centrum, w zakresie mu powierzonym, wydaje indywidualne decyzje administracyjne wynikające z ustawy o pomocy społecznej oraz ustawy o wspieraniu rodziny i systemie pieczy zastępczej.
 - 4) Dyrektor Centrum składa Radzie Powiatu coroczne sprawozdanie z działalności jednostki oraz przedstawia wykaz potrzeb w zakresie pomocy społecznej.

- 
- 5) Dyrektor Centrum składa Zarządowi Powiatu coroczne sprawozdanie z działalności jednostki oraz przedstawia zestawienie potrzeb w zakresie systemu pieczy zastępczej.
 - 6) Dyrektor Centrum może wytaczać na rzecz obywateli powództwa o roszczenia alimentacyjne.
 - 7) Dyrektor Centrum zapewnia funkcjonowanie adekwatnej, skutecznej i efektywnej kontroli zarządczej.

§ 7. 1) Zasady funkcjonowania oraz strukturę organizacyjną Centrum określa Regulamin Organizacyjny uchwalony przez Zarząd Powiatu Grójeckiego.

2) Prawa i obowiązki pracowników zatrudnionych w Centrum regulują w szczególności przepisy kodeksu pracy i ustawa o pracownikach samorządowych.

3) Pracownicy ponoszą odpowiedzialność służbową przed Dyrektorem Centrum.

Rozdział 5.

Postanowienia końcowe

§ 8. 1) Zmian Statutu dokonuje Rada Powiatu w trybie właściwym dla jego uchwalenia.

2) W sprawach nieuregulowanych niniejszym Statutem mają zastosowanie powszechnie obowiązujące przepisy.

3) Statut wchodzi w życie po upływie 14 dni od dnia opublikowania w Dzienniku Urzędowym Województwa Mazowieckiego.

Przewodniczący Rady Powiatu

**Uchwała nr
Rady Powiatu Grójeckiego
z dnia.....**

w sprawie przyjęcia programu pn. „Powiatowy Program Przeciwdziałania Przemocy w Rodzinie oraz Ochrony Ofiar Przemocy w Rodzinie w Powiecie Grójeckim w latach 2013 – 2020”.

Na podstawie art.12 pkt 11 ustawy z dnia 5 czerwca 1998 roku o samorządzie powiatowym /tekst jednolity: Dz. U. 2001r. Nr 142, poz. 1592 z późniejszymi zmianami/ oraz na podstawie art. 6 ust. 3 pkt 1 ustawy z dnia 29 lipca 2005 roku o przeciwdziałaniu przemocy w rodzinie /Dz. U. Nr 180, poz. 1493 z późniejszymi zmianami/

Rada Powiatu Grójeckiego uchwała, co następuje:

§1

Przyjmuje się do realizacji Powiatowy Program Przeciwdziałania Przemocy w Rodzinie oraz Ochrony Ofiar Przemocy w Rodzinie w Powiecie Grójeckim na lata 2013 – 2020, który stanowi załącznik do niniejszej uchwały.

§2

Wykonanie Uchwały powierza się Zarządowi Powiatu Grójeckiego.

§3

Uchwała wchodzi w życie z dniem podjęcia.

RADCA PRAWNY
mgr Andrzej Chomirski

Uzasadnienie

do projektu uchwały w sprawie przyjęcia programu pn. „Powiatowy Program Przeciwdziałania Przemocy w Rodzinie oraz Ochrony Ofiar Przemocy w Rodzinie w Powiecie Grójeckim w latach 2013 – 2020”.

Ustawa o Przeciwdziałaniu Przemocy z dnia 29 lipca 2005 r. (Dz. U. Nr 180, poz. 1493 z późniejszymi zmianami) nakłada na jednostki samorządu terytorialnego opracowanie i realizację Programu Przeciwdziałania Przemocy w Rodzinie oraz Ochrony Ofiar Przemocy w Rodzinie, dlatego też Rada Powiatu zobowiązana jest do przyjęcia uchwały.

Przemoc w rodzinie to zamierzone i wykorzystujące przewagę sił działanie przeciw członkowi rodziny, naruszające prawa i dobra osobiste powodujące cierpienie i szkody. Przemoc może być działaniem jednorazowym lub wielokrotnym; to nie tylko świadome działanie mające na celu wyrządzenie szkody fizycznej czy psychicznej lecz zaniechanie względem członka rodziny, które ma wpływ na pogorszenie funkcjonowania w rodzinie lub społeczeństwie. Przemocą jest także wywoływanie cierpienia i krzywdy moralnej u członka rodziny. Najważniejszym zadaniem jednostek pomocy społecznej jest powstrzymanie zjawiska przemocy i zminimalizowanie go. Jako priorytet stawiamy sobie również podnoszenie świadomości społecznej i wspieranie nie tylko ofiar przemocy domowej, ale również osób bliskich, które chcą wesprzeć te osoby i udzielić im pomocy bezpośredniej lub pośredniej.

Przedmiotowy Program stanowi załącznik do niniejszej uchwały i obejmuje w szczególności kierunki, metody, cele oraz priorytety działania w obszarze przeciwdziałania przemocy w rodzinie. W związku z powyższym należało opracować i przyjąć do realizacji w Powiecie Grójeckim Program Przeciwdziałania Przemocy w Rodzinie oraz Ochrony Ofiar Przemocy w Rodzinie w latach 2013 – 2020.

22

Załącznik
do uchwały nr
Rady Powiatu w Grójcu
z dnia.....

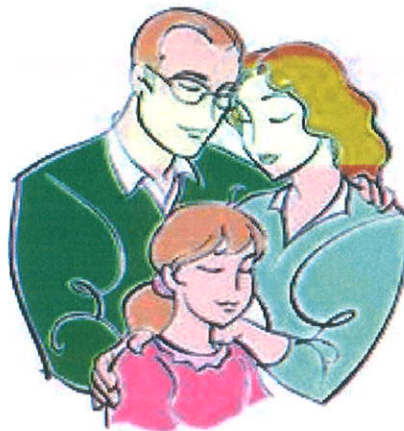

***POWIATOWY PROGRAM PRZECIWDZIAŁANIA
PRZEMOCY W RODZINIE
ORAZ OCHRONY OFIAR PRZEMOCY W
RODZINIE
W POWIECIE GRÓJECKIM
na lata 2013 -2020***



GRÓJEC 2013

**POWIATOWY PROGRAM PRZECIWDZIAŁANIA PRZEMOCY W RODZINIE
I OCHRONY OFIAR PRZEMOCY W RODZINIE W POWIECIE GRÓJECKIM
NA LATA 2013-2020**

- I. *Wprowadzenie.*
- II. *Zadania powiatu w obszarze przeciwdziałania przemocy w rodzinie*
- III. *Skala zjawiska przemocy w rodzinie w Powiecie Grójeckim*
- IV. *Kierunki, cele i zadania programu*
- V. *Opis priorytetów*
- VI. *Podmioty odpowiedzialne za koordynację Programu*
- VII. *Czas realizacji Programu*
- VIII. *Przewidywane efekty realizacji Programu*

I. WPROWADZENIE

Przemoc to według definicji zawartej w art. 2 pkt. 2 ustawy z dnia 29 lipca 2005r. o przeciwdziałaniu przemocy w rodzinie (Dz. U. Nr 180, poz. 1493 z późn. zm.):

„Jednorazowe albo powtarzające się umyślne działanie lub zaniechanie naruszające prawa lub dobra osobiste osób wymienionych w pkt. 1 (członek rodziny – osoba najbliższa w rozumieniu art. 115 § 11 ustawy z dnia 6.06.1997r. – Kodeks karny), w szczególności narażające te osoby na niebezpieczeństwo utraty życia, zdrowia, naruszające ich godność, nietykalność cielesną, wolność, w tym seksualną, powodujące szkody na ich zdrowiu fizycznym lub psychicznym, a także wywołujące cierpienia i krzywdy moralne u osób dotkniętych przemocą.”

Z badań dotyczących rodziny, a także obserwacji życia społecznego wiadomo że ludzie bardzo niechętnie przyznają się do przemocy wewnątrz rodziny.

W Polsce trudno jest określić dokładnie skalę tego zjawiska. Co roku zgłasza się zaledwie kilkanaście tysięcy spraw o znęcanie nad rodziną, w tym samym czasie policja rejestruje około miliona awantur domowych do których jest wzywana.

Przemoc w rodzinie charakteryzuje to, że:

- jest intencjonalna – przemoc jest zamierzonym działaniem człowieka i ma na celu kontrolowanie i podporządkowanie ofiary,
- siły są nierównomierne – w relacji jedna ze stron ma przewagę nad drugą. Sprawca jest silniejszy a ofiara słabsza,
- narusza prawa i dobra osobiste – sprawca wykorzystuje przewagę siły, narusza podstawowe prawa ofiary (np. prawo do nietykalności fizycznej, godności, szacunku itd.),
- powoduje cierpienie i ból – sprawca naraża zdrowie i życie ofiary na poważne szkody. Doświadczenie bólu i cierpienia sprawia, że ofiara ma mniejszą zdolność do samoobrony.

Powszechnie przemoc traktowana jest jako akt godzący w osobistą wolność jednostki przyczyniający się do jej fizycznej, a także psychicznej szkody, wykraczające poza społeczne zasady wzajemnych relacji i zmuszanie jej do zachowań niezgodnych z własną wolą. Przemoc upokarza, wywołuje cierpienie, rodząc tym samym nienawiść i pragnienie odwetu.

Przemoc pojmowana jest także jako wywieranie wpływu na innych ludzi, w wyniku którego ich aktualny poziom rozwoju somatycznego i duchowego jest mniejszy niż potencjalny poziom tego rozwoju.

Można wyodrębnić różne rodzaje przemocy:

1. **Przemoc fizyczna** – bicie, znęcanie się, głodzenie, zamykanie, kopanie, policzkowanie, szarpanie, duszenie, ciągnięcie za włosy, rzucanie przedmiotami, ale także używanie niebezpiecznych narzędzi lub grożenie ich użyciem, zadawanie bólu;
2. **Przemoc psychiczna** – sprawowanie przez sprawcę przemocy psychicznej kontroli nad ofiarą, np. straszenie zabójstwem, użyciem przemocy, zabraniam dzieci, niszczenie lub grożenie zniszczeniem rzeczy, upokarzanie, używanie wulgarnych słów, mówienie kobiecie że jest do niczego, że jest brzydka, głupia, chora psychicznie, że nikt jej nie chce, że bez sprawcy sobie nie poradzi;
3. **Przemoc seksualna** – zmuszanie do odbywania stosunku lub poddania się innym zachowaniom seksualnym, a także wymuszanie współżycia w nieakceptowanej formie. Przemoc seksualna jest często przez ofiary molestowania ukrywana, co w znacznym stopniu utrudnia udzielenie im pomocy;
4. **Przemoc finansowa (ekonomiczna)** – np. utrzymanie kobiety w całkowitej zależności finansowej, zakazywanie jej pracy zawodowej, nie dawanie wystarczającej ilości pieniędzy na prowadzenie domu;
5. **Przemoc polegająca na osaczaniu** – np. ciągłe chodzenie za kimś, dzwonienie do niego w celu wyrządzenia mu krzywdy lub zastraszenia;
6. **Przemoc w wymiarze społecznym** – zakazywanie osobie kontaktów z rodziną, przyjaciółmi, zabranianie jej wychodzenia z domu, upokarzanie jej w miejscach publicznych.

Ofiarami przemocy w rodzinie są najczęściej kobiety (58%) oraz dzieci do lat 13 (24%). Natomiast sprawcami przemocy są głównie mężczyźni (96%) będący często pod wpływem alkoholu. Niektóre badania wskazują, że 40% partnerów znęcających się nad rodziną to osoby uzależnione od alkoholu. Prawdopodobieństwo wystąpienia aktów przemocy w rodzinach alkoholowych jest ponad dwukrotnie większe niż w pozostałych.

Stosowanie przemocy prowadzi do niskiej samooceny, poczucia bezsilności i bezradności, ciągłego niepokoju, depresji, chorób związanych ze stresem. Szczególnie dramatyczne konsekwencje przemocy zauważa się u dzieci. Powoduje ona bowiem w ich psychice nieodwracalne skutki, niekiedy odczuwane dopiero w życiu dorosłym.

Prawo ściga sprawców przestępstw przeciwko osobom bliskim za:

art. 207 § 1 k.k. – znęcanie się fizyczne lub psychiczne nad osobą najbliższą lub nad inną osobą pozostającą w stałym lub przemijającym stosunku zależności od sprawcy albo nad małoletnim lub osobą nieporadną ze względu na jej stan psychiczny lub fizyczny – podlega karze pozbawienia wolności od 3 miesięcy do 5 lat (ścigane z urzędu)*.

art. 191 § 1 k.k. – kto stosuje przemoc wobec osoby lub groźbą bezprawną w celu zmuszenia innej osoby do określonego działania, zaniechania lub znoszenia – podlega karze pozbawienia wolności do lat 3 (ścigane z urzędu)*.

art. 197 § 1 k.k. – kto przemocą lub groźbą bezprawną lub postępowaniem doprowadza inną osobę do obcowania płciowego, podlega karze pozbawienia wolności od roku do lat 10 (ściganie następuje na wniosek pokrzywdzonego)**.

art. 209 § 1 k.k. – kto uporczywie uchyla się od wykonywania ciężącego na nim z mocy ustawy lub orzeczenia sądowego obowiązku opieki przez nie łożenie na utrzymanie osoby najbliższej lub innej osoby i przez to naraża ją na niemożność zaspokojenia podstawowych potrzeb życiowych – podlega karze pozbawienia wolności do lat 2 (ściganie następuje na wniosek pokrzywdzonego)**.

** ściganie z urzędu polega na tym, że prokurator i policja prowadzą postępowanie niezależnie od woli i zgody osoby pokrzywdzonej. Wycofanie skargi lub odmowa zeznań nie jest podstawą do umorzenia postępowania, jeśli istnieje uzasadnione przypuszczenie, że popełniono przestępstwo.*

*** ściganie na wniosek polega na tym, że bez wniosku osoby pokrzywdzonej postępowanie w danej sprawie nie może być wszczęte.*

Konieczne jest podjęcie działań zmierzających w kierunku edukacji społecznej dostarczającej wiedzy o zjawisku przemocy i sposobach radzenia sobie z problemem. Niezbędne jest również zapewnienie profesjonalnej pomocy interwencyjnej i terapeutycznej zarówno sprawcom jak i ofiarom przemocy, ze szczególnym uwzględnieniem krzywdzonych dzieci.

Przemoc domowa może być zarówno skutkiem, jak i przyczyną dysfunkcji w rodzinie, bez wątplenia należy zaklasyfikować ją do kategorii zachowań negatywnych o dużej szkodliwości społecznej. Mimo, że w relacjach międzyludzkich istniała ona zawsze, o przemocy w rodzinie mówiono niewiele, jakby nie postrzegając jej jako poważnego zaburzenia w funkcjonowaniu rodziny. Takiego, które prowadzi do poważnych naruszeń

32

norm moralnych i prawnych, tragicznych skutków psychologicznych, a w skrajnych przypadkach do poważnych okaleczeń czy zabójstw.

II. ZADANIA POWIATU W OBSZARZE PRZECIWDZIAŁANIA PRZEMOCY W RODZINIE

Zadania jednostek samorządu terytorialnego w zakresie przeciwdziałania przemocy w rodzinie określa ustawa z dnia 29 lipca 2005r. o przeciwdziałaniu przemocy w rodzinie (Dz. U. Nr 180, poz. 1493 z późn. zm.).

Do zadań własnych powiatu należy w szczególności:

- 1) opracowanie i realizacja powiatowego programu przeciwdziałania przemocy w rodzinie oraz ochrony ofiar przemocy w rodzinie,
- 2) opracowanie i realizacja programów służących działaniom profilaktycznym mającym na celu udzielenie specjalistycznej pomocy, zwłaszcza w zakresie promowania i wdrażania prawidłowych metod wychowawczych w stosunku do dzieci w rodzinach zagrożonych przemocą w rodzinie,
- 3) zapewnienie osobom dotkniętym przemocą w rodzinie miejsc w ośrodkach wsparcia,
- 4) zapewnienie osobom dotkniętym przemocą miejsc w ośrodkach interwencji kryzysowej.

Do zadań z zakresu administracji rządowej realizowanych przez powiat należy w szczególności:

- 1) tworzenie i prowadzenie specjalistycznych ośrodków wsparcia dla ofiar przemocy w rodzinie,
- 2) opracowywanie i realizacja programów oddziaływań korekcyjno-edukacyjnych dla osób stosujących przemoc w rodzinie.

III. SKALA ZJAWISKA PRZEMOCY W RODZINIE W POWIECIE GRÓJECKIM

W Powiecie Grójeckim przemoc w rodzinie ma ścisły związek z nadużywaniem alkoholu, z wieloletnią biernością osób doświadczających przemocy, z bezsilnością w

radzeniu sobie z problemami, z nadmiernym chronieniem sprawcy przemocy przez rodzinę przed konsekwencjami prawnymi jego czynów.

Z informacji uzyskanych z Komendy Powiatowej Policji w Grójcu wynika, że w 2012 roku liczba podejmowanych interwencji związanych z przemocą w rodzinie i uruchomionych procedur „Niebieskich Kart” przedstawiała się następująco:

1. Liczba wypełnionych formularzy „Niebieska Karta – A” (ogółem) – 216, w tym: a) liczba formularzy wszczynających procedurę – **195** (NK wszczynana po raz pierwszy w rodzinie) b) liczba formularzy dotyczących kolejnych przypadków przemocy w rodzinie w trakcie trwającej procedury – 21 (*każda kolejna karta w rodzinie, gdzie wszczęta jest procedura „NK”*)

2. Liczba formularzy „Niebieska Karta – A” według miejsca zamieszkania osoby, co do której istnieje podejrzenie, że jest dotknięta przemocą (ogółem) – **216**
miasto – **76**
wieś - **140**

3. Liczba osób, co do których istnieje podejrzenie, że są dotknięte przemocą (ogółem) – **268**
w tym: kobiet – **200** - do 65 roku życia – **177** - od 66 roku życia – **23** mężczyzn – **32** - do 65 roku życia – **24** - od 66 roku życia – **8** małoletnich – **36**

4. Liczba osób, wobec których istnieje podejrzenie, że stosują przemoc w rodzinie (ogółem) - **219**

w tym:

kobiet – **12**

mężczyzn – **205**

nieletnich – **2**

5. Liczba zatrzymanych osób, wobec których istnieje podejrzenie, że stosują przemoc w rodzinie (ogółem) – **113**

w tym:

kobiet – **3**

mężczyzn – **110**

nieletnich – **0**

6. Liczba osób, wobec których istnieje podejrzenie, że stosują przemoc w rodzinie, będących pod wpływem alkoholu (ogółem) – **134**

w tym:

kobiet – **3**

mężczyzn – **131**

a) przewiezionych do policyjnych pomieszczeń dla osób zatrzymanych lub doprowadzonych do wytrzeźwienia (ogółem) – **106**

w tym:

kobiet – **3**

mężczyzn - **103**

nieletnich – **0**

7. Liczba dzieci umieszczonych u innej niezamieszkującej wspólnie osoby najbliższej, w rodzinie zastępczej lub placówce opiekuńczo – wychowawczej (ogółem) – **0**

8. Liczba przypadków poszczególnych rodzajów przemocy:

fizycznej – **161**

psychicznej – **201**

seksualnej – **0**

innego rodzaju przemocy – **2**

Rodzaje pomocy udzielonej osobie, co do której istnieje podejrzenie, że jest dotknięta przemocą:

umieszczenie w specjalistycznym ośrodku wsparcia dla ofiar przemocy w rodzinie – **0**

umieszczenie w ośrodku wsparcia – **0**

umieszczenie w ośrodku interwencji kryzysowej – **0**

umieszczenie w domu dla matek z małoletnimi dziećmi i kobiet w ciąży – **0**

umieszczenie w szpitalu – **1**

udzielenie pomocy medycznej – **2**

inny rodzaj pomocy - **137**

W Prokuraturze Rejonowej w Grójcu w 2012 roku zarejestrowano **264** sprawy dotyczące przemocy w rodzinie – art. 207 § 1 kk, które zakończono:

- **117** spraw aktem oskarżenia

- **103** umorzeniem

- **33** odmową wszczęcia dochodzenia

Natomiast z informacji uzyskanych z Sądu Rejonowego w Grójcu wynika, że w 2011 roku za znęcanie się nad rodziną zostało skazanych **26** osób, zaś w 2012 roku **45** osób.

IV. KIERUNKI, CELE I ZADANIA PROGRAMU

1. Program wchodzi w życie przy następującym stanie prawnym:

- ustawa z dnia 29 lipca 2005r. o przeciwdziałaniu przemocy w rodzinie;
- ustawa z dnia 12 marca 2004r. o pomocy społecznej;
- ustawa z dnia 26 października 1982r. o wychowaniu w trzeźwości i zapobieganiu alkoholizmowi;
- ustawa z dnia 25 lipca 2005r o przeciwdziałaniu narkomani
- ustawa „prawo lokalowe”;
- kodeks karny i kodeks postępowania karnego;
- kodeks rodzinny i opiekuńczy;

Cel programu:

Celem głównym programu jest obniżenie częstotliwości występowania zjawiska przemocy domowej oraz zapewnienie osobom doznającym przemocy bezpieczeństwa i profesjonalnej pomocy.

W ramach realizacji Programu wyznaczono cztery priorytety:

1. Podnoszenie poziomu świadomości i wrażliwości społecznej wobec przemocy w rodzinie;
2. Działania podejmowane w zakresie zapewnienia ochrony i udzielania pomocy osobom dotkniętym przemocą; Zmniejszenie negatywnych następstw dla ofiar i świadków przemocy w rodzinie.
3. Oddziaływania wobec osób stosujących przemoc
4. Upowszechnianie wiedzy, rozwój kompetencji, umiejętności reagowania wobec problemu przemocy ; Szkolenie służb zajmujących się przeciwdziałaniem przemocy w rodzinie;

V.OPIS PRIORYTETÓW

Priorytet 1.

Podnoszenie poziomu świadomości i wrażliwości społecznej wobec przemocy w rodzinie:

Nr	Zadanie	Działanie	Realizator
1.	Edukacja dzieci i młodzieży w zakresie sposobów radzenia sobie ze stresem i agresją swoją i rówieśników	1. Prowadzenie zajęć wychowawczych oraz zajęć informacyjno-edukacyjnych 2. Psychoedukacja dzieci i młodzieży 3. Wspieranie różnych form spędzania czasu wolnego sprzyjających zachowaniom nieagresywnym	- szkoły - świetlice i placówki wsparcia dziennego -Poradnie Psychologiczno- Pedagogiczne w Grójcu i Warce - świetlice i placówki wsparcia dziennego oraz placówki edukacyjne

Priorytet 2.

Działania podejmowane w zakresie zapewnienia ochrony i udzielania pomocy osobom dotkniętym przemocą; Zmniejszenie negatywnych następstw dla ofiar i świadków przemocy w rodzinie.

Nr	Zadanie	Działanie	Realizator
1.	Udzielanie pomocy i wsparcia osobom dotkniętym przemocą i pozostającym w rodzinie	Interwencja kryzysowa: 1. poradnictwo psychologiczne, pedagogiczne, prawne i socjalne 2. praca socjalna 3. aktywizacja zawodowa 4. promocja i realizacja procedury „Niebieskich kart” 5. funkcjonowanie Lokalnych Zespołów Interdyscyplinarnych	- Powiatowe Centrum Pomocy Rodzinie w Grójcu - ośrodki pomocy społecznej z terenu powiatu - Powiatowy Urząd Pracy w Grójcu - jednostki organizacyjne pomocy społecznej - miejskie i gminne komisje rozwiązywania problemów alkoholowych, - Policja - placówki oświatowe, - placówki ochrony zdrowia - jednostki organizacyjne pomocy społecznej - miejskie i gminne komisje rozwiązywania problemów alkoholowych, - Policja - placówki oświatowe, - placówki ochrony zdrowia - organizacje pozarządowe
2.	Ochrona przed dalszym krzywdzeniem przez sprawcę	1. odseparowanie sprawcy przemocy od ofiary 2. zakaz kontaktowania się z osobą pokrzywdzoną	- sąd, - prokuratura, - Policja
3.	Udzielanie pomocy i wsparcia osobom dotkniętym przemocą i zmuszonym do opuszczenia miejsca zamieszkania	- zapewnienie bezpiecznego schronienia rodzinom dotkniętym przemocą, - pomoc socjalna, - pomoc prawna, - pomoc psychologiczna	Specjalistyczne Ośrodki Wsparcia dla Ofiar Przemocy w Rodzinie na terenie województwa mazowieckiego
4.	Działania realizowane w ramach Miejskich i Gminnych Programów Profilaktyki i Rozwiązywania Problemów Alkoholowych	- wszystkie zadania z katalogu zadań wymienionych w MiGPPiRPA, które wiążą się z przeciwdziałaniem przemocy u osób uzależnionych i współuzależnionych	- Gminne Komisje Rozwiązywania Problemów Alkoholowych

Priorytet 3:

Oddziaływania wobec osób stosujących przemoc.

Nr	Zadanie	Działanie	Realizator
1.	Edukacja sprawców przemocy	<p>1. poradnictwo psychologiczne, pedagogiczne, rodzinne, prawne i socjalne</p> <p>2. programy korekcyjno-edukacyjne dla sprawców przemocy: - informowanie o programie, - zobowiązanie do uczestnictwa w programie, - realizacja programu</p>	<p>- Miejskie i Gminne Komisje Rozwiązywania Problemów Alkoholowych - Powiatowe Centrum Pomocy Rodzinie w Grójcu</p> <p>- Powiatowe Centrum Pomocy Rodzinie w Grójcu, - Policja - sąd, prokuratura</p>

Priorytet 4.

Upowszechnianie wiedzy, rozwój kompetencji, umiejętności reagowania wobec problemu przemocy; Szkolenie służb zajmujących się przeciwdziałaniem przemocy w rodzinie;

Nr	Zadanie	Działanie	Realizator
1.	Podniesienie poziomu wiedzy osób zajmujących się przeciwdziałaniem przemocy w rodzinie	<p>1. poradnictwo specjalistyczne: psychologiczne, pedagogiczne, prawne i socjalne</p> <p>2. szkolenia z zakresu przeciwdziałania przemocy w rodzinie</p>	<p>- Powiatowe Centrum Pomocy Rodzinie w Grójcu - Miejskie i Gminne Komisje Rozwiązywania Problemów Alkoholowych - lokalne zespoły interdyscyplinarne</p>

VI. PODMIOTY ODPOWIEDZIALNE ZA KOORDYNACJĘ PROGRAMU

1. Powiatowe Centrum Pomocy Rodzinie w Grójcu
2. Ośrodki Pomocy Społecznej z terenu Powiatu Grójeckiego
3. Komenda Powiatowa Policji w Grójcu
4. Miejskie i Gminne Komisje Rozwiązywania Problemów Alkoholowych z terenu Powiatu Grójeckiego

VII. CZAS REALIZACJI PROGRAMU

Zakłada się, że Powiatowy Program Przeciwdziałania Przemocy w Rodzinie i Ochrony Ofiar Przemocy w Rodzinie w Powiecie Grójeckim będzie realizowany w latach: 2013 – 2020.

VIII. PRZEWIDYWANE EFEKTY REALIZACJI PROGRAMU

1. Zmiana postaw społeczeństwa wobec przemocy w rodzinie,
2. Wzrost liczby osób profesjonalnie pomagających ofiarom i sprawcom przemocy w rodzinie,
3. Spadek liczby przypadków przemocy w rodzinie,
4. Spadek liczby rodzin, w których interwencje podejmowane są wielokrotnie.

Realizacja Programu oraz jego powodzenie zależne będzie od współpracy pomiędzy realizatorami programu, a w szczególności interdyscyplinarnymi zespołami ds. przeciwdziałania przemocy w rodzinie, komisjami rozwiązywania problemów alkoholowych i Policją.

Uchwała Nr
Rady Powiatu w Grójcu
z dnia roku

w sprawie przyjęcia do realizacji programu rozwoju pieczy zastępczej dla powiatu grójeckiego

Na podstawie art. 12 pkt 11 ustawy z dnia 5 czerwca 1998 r. o samorządzie powiatowym (tj. z 2001 r. Dz. U. Nr 142, poz. 1592 z późn. zm.) w związku z art. 180 pkt 1 ustawy z dnia 09.06.2011 r. o wspieraniu rodziny i systemie pieczy zastępczej (tj. Dz. U. z 2013 r. poz. 135 z późn. zm.) Rada Powiatu w Powiecie Grójeckim

Uchwała

co następuje:

§1

Zatwierdzić program rozwoju pieczy zastępczej dla powiatu grójeckiego na lata 2013 – 2015, stanowiący załącznik do niniejszej Uchwały.

§2

Wykonanie Uchwały powierza się Zarządowi Powiatu.

§3

Uchwała wchodzi w życie z dniem podjęcia.

RADCA PRAWNY

mgr Andrzej Chomirski



UZASADNIENIE

Zgodnie z przepisami art.180 pkt.1 ustawy z dnia 9 czerwca 2011r. O wspieraniu rodziny i systemie pieczy zastępczej(Dz.U. 2013.poz.135 z późniejszymi zmianami) do zadań własnych powiatu należy między innymi;opracowanie i realizacja 3- letnich powiatowych programów dotyczących rozwoju pieczy zastępczej,zawierający coroczny limit rodzin zastępczych.

W związku z powyższym zakłada się, że realizacja programu umożliwi w kilkuletniej perspektywie ograniczenie liczby dzieci kierowanych do placówek opiekuńczo-wychowawczych na rzecz rozwoju rodzinnej pieczy zastępczej.



Powiatowy Program
Rozwoju Pieczy Zastępczej
dla Powiatu Grójeckiego
na lata 2013-2015



Spis treści

Wstęp	3
Zadania powiatu w zakresie wspierania i systemu pieczy zastępczej.....	4
Rola organizatora rodzinnej pieczy zastępczej.....	5
Analiza rodzin zastępczych z terenu Powiatu Grójeckiego funkcjonujących w latach 2010-2012r.	6
Instytucjonalna piecza zastępcza w latach 2010 - 2012.....	11
Cel programu.....	12
Adresaci programu.....	13
Działania dotyczące rozwoju pieczy zastępczej.....	13
Limit rodzin zastępczych zawodowych w latach 2012-2014.....	14
Źródła finansowania programu.....	14
Realizatorzy programu.....	14
Monitorowanie programu.....	15

24

Wstęp

Rodzina jest podstawową komórką, która odgrywa główną i doniosłą rolę w życiu człowieka. Powszechnie przez jej pojęcie rozumie się parę małżeństwa i jej dzieci, która zamieszkuje pod wspólnym dachem i prowadzi wspólne gospodarstwo domowe.

Rodzina i małżeństwo są naturalnymi systemami społecznymi, które zaspokajają psychiczne i społeczne potrzeby człowieka.

Chroni przed uczuciem pustki i osamotnienia, jest źródłem życiowych celów, szansą na trwałe związki uczuciowe, dostarcza satysfakcji życiowych. Rodzina jest naturalnym środowiskiem wychowania dziecka, podlega oddziaływaniom zewnętrznym i wewnętrznym. Każde dziecko ma prawo do życia i rozwoju w rodzinie, ponieważ jest ona najodpowiedniejszym środowiskiem wychowawczym. Polityka rodzinna zajmuje szczególnie ważne miejsce w systemie polityki i pomocy społecznej. Obejmuje ona całokształt działań podejmowanych przez państwo, samorządy terytorialne, organizacje pozarządowe i inne podmioty w celu stworzenia odpowiednich warunków do prawidłowego funkcjonowania rodzin i spełniania przez nie funkcji istotnych zarówno dla ich członków, jak i całego społeczeństwa.

Konieczność udzielenia pomocy, wsparcia zewnętrznego lub interwencji zachodzi szczególnie w sytuacji, kiedy rodzina przeżywa kryzys i nie jest w stanie poradzić sobie z problemami, kiedy rodzice nie mogą, nie potrafią, bądź nie chcą wywiązywać się ze swoich rodzicielskich obowiązków.

Zadania powiatu w zakresie wspierania i systemu pieczy zastępczej.

Za organizację pieczy zastępczej odpowiada powiat .

Art. 180.

Do zadań własnych powiatu należy:

1. opracowanie i realizacja 3-letnich powiatowych programów dotyczących rozwoju pieczy zastępczej, zawierających między innymi coroczny limit rodzin zastępczych zawodowych;
2. zapewnienie dzieciom pieczy zastępczej w rodzinach zastępczych, rodzinnych domach dziecka oraz w placówkach opiekuńczo-wychowawczych;
3. organizowanie wsparcia osobom usamodzielnianym opuszczającym rodziny zastępcze, rodzinne domy dziecka oraz placówki opiekuńczo-wychowawcze i regionalne placówki opiekuńczo-terapeutyczne, przez wspieranie procesu usamodzielnienia;
4. tworzenie warunków do powstawania i działania rodzin zastępczych, rodzinnych domów dziecka i rodzin pomocowych;
5. prowadzenie placówek opiekuńczo-wychowawczych oraz placówek wsparcia dziennego o zasięgu ponadgminnym;
6. organizowanie szkoleń dla rodzin zastępczych, prowadzących rodzinne domy dziecka i dyrektorów placówek opiekuńczo-wychowawczych typu rodzinnego oraz kandydatów do pełnienia funkcji rodziny zastępczej, prowadzenia rodzinnego domu dziecka lub pełnienia funkcji dyrektora placówki opiekuńczo-wychowawczej typu rodzinnego;
7. organizowanie wsparcia dla rodzinnej pieczy zastępczej, w szczególności przez tworzenie warunków do powstawania:
 - a) grup wsparcia,
 - b) specjalistycznego poradnictwa.
8. powoływanie centrów administracyjnych do obsługi placówek opiekuńczo-wychowawczych;
9. wyznaczanie organizatora rodzinnej pieczy zastępczej;
10. zapewnienie przeprowadzenia przyjętemu do pieczy zastępczej dziecku niezbędnych badań lekarskich;
11. prowadzenie rejestru danych, o którym mowa w art. 46;
12. kompletowanie we współpracy z właściwym ośrodkiem pomocy społecznej dokumentacji związanej z przygotowaniem dziecka do umieszczenia w rodzinie zastępczej albo rodzinnym domu dziecka;
13. Finansowanie
 - a) świadczeń pieniężnych dotyczących dzieci z terenu powiatu, umieszczonych w rodzinach zastępczych, rodzinnych domach dziecka, placówkach opiekuńczo-wychowawczych, regionalnych placówkach

- opiekuńczo-terapeutycznych, interwencyjnych ośrodkach preadopcyjnych lub rodzinach pomocowych, na jego terenie lub na terenie innego powiatu,
- b) pomocy przyznawanej osobom usamodzielnianym opuszczającym rodziny zastępcze, rodzinne domy dziecka, placówki opiekuńczo-wychowawcze lub regionalne placówki opiekuńczo-terapeutyczne,
 - c) szkoleń dla kandydatów do pełnienia funkcji rodziny zastępczej, prowadzenia rodzinnego domu dziecka lub pełnienia funkcji dyrektora placówki opiekuńczo-wychowawczej typu rodzinnego oraz szkoleń dla rodzin zastępczych, prowadzących rodzinne domy dziecka oraz dyrektorów placówek opiekuńczo-wychowawczych typu rodzinnego;
14. sporządzanie sprawozdań rzeczowo-finansowych z zakresu wspierania rodziny i systemu pieczy zastępczej oraz przekazywanie ich właściwemu wojewodzie, w wersji elektronicznej, z zastosowaniem systemu teleinformatycznego, o którym mowa w art. 187 ust. 3;
15. przekazywanie do biura informacji gospodarczej informacji, o której mowa w art. 193 ust. 8.

Rola organizatora rodzinnej pieczy zastępczej.

Zarządzenie nr 76/2011 Starosty Grójeckiego z dnia 16 listopada 2011 roku w sprawie wyznaczenia organizatora rodzinnej pieczy w Powiecie Grójeckim wskazuje Powiatowe Centrum Pomocy Rodzinie w Grójcu na organizatora rodzinnej pieczy zastępczej.

Do zadań organizatora rodzinnej pieczy zastępczej należy w szczególności:

- 1. prowadzenie naboru kandydatów do pełnienia funkcji rodziny zastępczej zawodowej, rodziny zastępczej niezawodowej lub prowadzenia rodzinnego domu dziecka;
- 2. kwalifikowanie osób kandydujących do pełnienia funkcji rodziny zastępczej lub prowadzenia rodzinnego domu dziecka oraz wydawanie zaświadczeń kwalifikacyjnych zawierających potwierdzenie ukończenia szkolenia, opinię o spełnianiu warunków i ocenę predyspozycji do sprawowania pieczy zastępczej;
- 3. organizowanie szkoleń dla kandydatów do pełnienia funkcji rodziny zastępczej lub prowadzenia rodzinnego domu dziecka;
- 4. organizowanie szkoleń dla kandydatów do pełnienia funkcji dyrektora placówki opiekuńczo-wychowawczej typu rodzinnego, wydawanie świadectw ukończenia tych szkoleń oraz opinii dotyczącej predyspozycji do pełnienia funkcji dyrektora i wychowawcy w placówce opiekuńczo-wychowawczej typu rodzinnego;
- 5. zapewnianie rodzinom zastępczym oraz prowadzącym rodzinne domy dziecka szkoleń mających na celu podnoszenie ich kwalifikacji, biorąc pod uwagę ich potrzeby;
- 6. zapewnianie pomocy i wsparcia osobom sprawującym rodzinną pieczę zastępczą, w szczególności w ramach grup wsparcia oraz rodzin pomocowych;
- 7. organizowanie dla rodzin zastępczych oraz prowadzących rodzinne domy dziecka pomocy wolontariuszy;

8. współpraca ze środowiskiem lokalnym, w szczególności z powiatowym centrum pomocy rodzinie, ośrodkiem pomocy społecznej, sądami i ich organami pomocniczymi, instytucjami oświatowymi, podmiotami leczniczymi, a także kościołami i związkami wyznaniowymi oraz z organizacjami społecznymi;
9. prowadzenie poradnictwa i terapii dla osób sprawujących rodzinną pieczę zastępczą i ich dzieci oraz dzieci umieszczonych w pieczy zastępczej;
10. zapewnianie pomocy prawnej osobom sprawującym rodzinną pieczę zastępczą, w szczególności w zakresie prawa rodzinnego;
11. dokonywanie okresowej oceny sytuacji dzieci przebywających w rodzinnej pieczy zastępczej;
12. prowadzenie działalności diagnostyczno - konsultacyjnej, której celem jest pozyskiwanie, szkolenie i kwalifikowanie osób zgłaszających gotowość do pełnienia funkcji rodziny zastępczej zawodowej, rodziny zastępczej niezawodowej oraz prowadzenia rodzinnego domu dziecka, a także szkolenie i wspieranie psychologiczno-pedagogiczne osób sprawujących rodzinną pieczę zastępczą oraz rodziców dzieci objętych tą pieczą;
13. przeprowadzanie badań pedagogicznych i psychologicznych oraz analizy, o której mowa w art. 42 ust. 7, dotyczących kandydatów do pełnienia funkcji rodziny zastępczej lub prowadzenia rodzinnego domu dziecka;
14. zapewnianie rodzinom zastępczym zawodowym i niezawodowym oraz prowadzącym rodzinne domy dziecka poradnictwa, które ma na celu zachowanie i wzmocnienie ich kompetencji oraz przeciwdziałanie zjawisku wypalenia zawodowego;
15. przedstawianie staroście i radzie powiatu corocznego sprawozdania z efektów pracy;
16. zgłaszanie do ośrodków adopcyjnych informacji o dzieciach z uregulowaną sytuacją prawną, w celu poszukiwania dla nich rodzin przysposabiających;
17. organizowanie opieki nad dzieckiem, w przypadku gdy rodzina zastępcza albo prowadzący rodzinny dom dziecka okresowo nie może sprawować opieki, w szczególności z powodów zdrowotnych lub losowych albo zaplanowanego wypoczynku.

Analiza rodzin zastępczych z terenu Powiatu Grójeckiego funkcjonujących w latach 2010-2012r.

1. Na podstawie obowiązujących do dnia 31.12.2011 roku przepisów ustawy o pomocy społecznej wyróżniano rodziny zastępcze:

- **spokrewnione z dzieckiem**-opiekę nad dzieckiem przejmują dalsi członkowie rodziny, np. dziadkowie, rodzeństwo, wujostwo, itp.,

-**niespokrewnione z dzieckiem**-opiekę sprawują osoby prawnie obce dla dziecka, w takiej rodzinie może być umieszczonych w tym samym czasie troje dzieci,

-**zawodowe niespokrewnione z dzieckiem:**

- Wielodzietne - w tej rodzinie umieszcza się w tym samym czasie nie mniej niż troje i nie więcej niż sześcioro dzieci, w przypadku konieczności umieszczenia w rodzinie liczego rodzeństwa liczba dzieci w rodzinie zastępczej może się zwiększyć,

- Specjalistyczne-tutaj umieszcza się dzieci niedostosowane społecznie albo dzieci z różnymi dysfunkcjami, problemami zdrowotnymi, wymagające szczególnej opieki i pielęgnacji, tu może wychowywać się w tym samym czasie nie więcej niż troje dzieci,
- O charakterze pogotowia rodzinnego- w takiej rodzinie umieszcza się nie więcej niż troje dzieci na pobyt okresowy, do czasu unormowania sytuacji życiowej dziecka, nie dłużej niż na 12 miesięcy, w szczególnie uzasadnionych przypadkach pobyt dziecka może być przedłużony, jednak nie dłużej niż o kolejne 3 miesiące.

Od 1 stycznia 2012 roku, zgodnie z art. 39 ust. 1 ustawy o wspieraniu rodziny i systemie pieczy zastępczej formami rodzinnej pieczy zastępczej są:

1. Rodzina zastępcza:

- Spokrewniona (małżonkowie lub osoba niepozostająca w związku małżeńskim, będący wstępnymi lub rodzeństwem dziecka),
- Niezawodowa (małżonkowie lub osoba niepozostająca w związku małżeńskim, niebędący wstępnymi lub rodzeństwem dziecka),
- Zawodowa, w tym pełniąca funkcję pogotowia rodzinnego oraz specjalistyczna.

2. Rodzinny dom dziecka

3. Rodziny pomocowe (sprawują opiekę nad dzieckiem w przypadku czasowego niesprawowania opieki nad dzieckiem przez rodzinę zastępczą).

Liczba rodzin zastępczych funkcjonujących na terenie Powiatu Grójeckiego w latach 2010-2012

Tab. 1 Liczba rodzin zastępczych oraz umieszczonych w nich dzieci w poszczególnych gminach na dzień 31.XII.2010r.

LP.	GMINA	LICZBA RODZIN	LICZBA DZIECI
1.	Grójec	24	29
2.	Warka	12	16
3.	Chynów	11	14
4.	Belsk Duży	1	1



5.	Mogielnica	3	5
6.	Nowe Miasto	7	9
7.	Jasieniec	7	8
8.	Pniewy	7	9
9.	Błędów	3	4
10.	Goszczyn	4	6

Wykres1. Rodziny Zastępcze Powiatu Grójeckiego

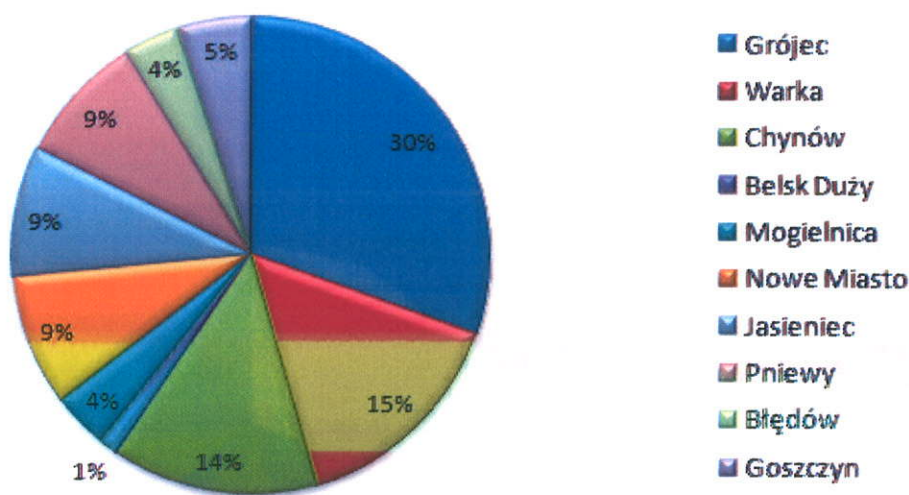

Tab. 2 Liczba rodzin zastępczych oraz umieszczonych w nich dzieci w poszczególnych gminach na dzień 31.XII.2011r.

LP.	GMINA	LICZBA RODZIN	LICZBA DZIECI
1.	Grójec	22	29
2.	Warka	10	13
3.	Chynów	12	15
4.	Belsk Duży	2	3
5.	Mogielnica	4	5
6.	Nowe Miasto	7	9

7.	Jasieniec	5	6
8.	Pniewy	6	9
9.	Błędów	4	6
10.	Goszczyn	4	4

Wykres 2. Przyczyny umieszczenia dziecka w Rodzinie Zastępczej

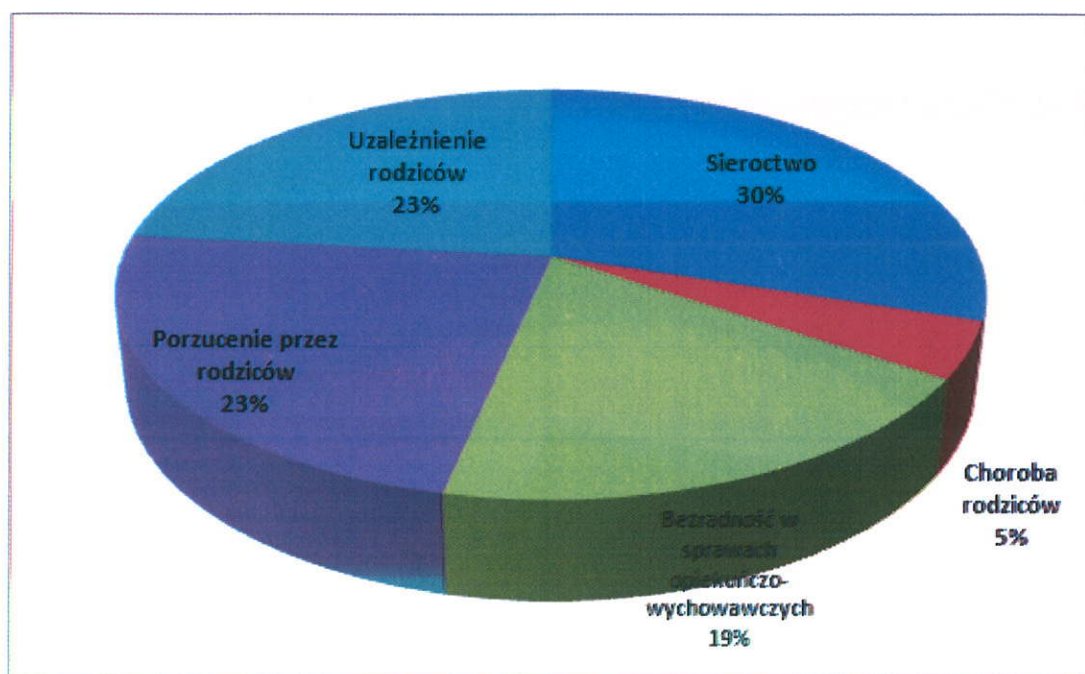

Tab 3 Liczba rodzin zastępczych oraz umieszczonych w nich dzieci w poszczególnych gminach na dzień 31.XII.2012r.

Gmina	Liczba rodzin	Liczba dzieci	Liczba rodzin spokrewnionych	Liczba rodzin niezawodowych
Grójec	26	34	17	9
Warka	11	14	8	3
Jasieniec	7	8	5	2
Belsk Duży	4	5	4	0
Pniewy	7	10	5	2
Nowe Miasto n.Pilicą	5	7	5	0
Mogielnica	4	5	2	2
Goszczyn	3	4	3	0
Chynów	11	14	7	4
Błędów	4	5	3	1

Ponadto funkcjonowała 1 Rodzina zastępcza zawodowa o charakterze pogotowia rodzinnego w której było umieszczonych 3 dzieci , 1 rodzina zastępcza zawodowa wielodzietna z 1 dzieckiem oraz rodzinny dom dziecka z 2 dzieci.

Instytucjonalna piecza zastępcza w latach 2010 - 2012

Na terenie powiatu grójeckiego nie funkcjonują placówki opiekuńczo-wychowawcze. Dzieci z tego terenu umieszczane są w placówkach opiekuńczo-wychowawczych funkcjonujących w innych powiatach.

W ciągu 2010 roku z terenu powiatu grójeckiego w placówkach opiekuńczo - wychowawczych działających na podstawie ustawy o pomocy społecznej tj. w placówkach interwencyjnych (pogotowie opiekuńcze); rodzinnych (rodzinne domy dziecka) i socjalizacyjnych (dom dziecka i dom małego dziecka) przebywało łącznie 42 dzieci w wieku od 0 do 21 r. ż. W tym 5 dzieci zostało umieszczonych w ciągu 2010 roku.

W ciągu 2011 roku z terenu powiatu grójeckiego w placówkach opiekuńczo - wychowawczych działających na podstawie ustawy o pomocy społecznej tj. w placówkach interwencyjnych (pogotowie opiekuńcze); rodzinnych (rodzinne domy dziecka) i socjalizacyjnych (dom dziecka i dom małego dziecka) przebywało łącznie 40 dzieci w wieku od 0 do 21 r. ż. Dzieci te były umieszczone w 13 powiatach. W tym 4 dzieci zostało umieszczonych w ciągu 2011 roku.

Wykres 3 Wiek dzieci umieszczonych w placówkach opiekuńczo- wychowawczych

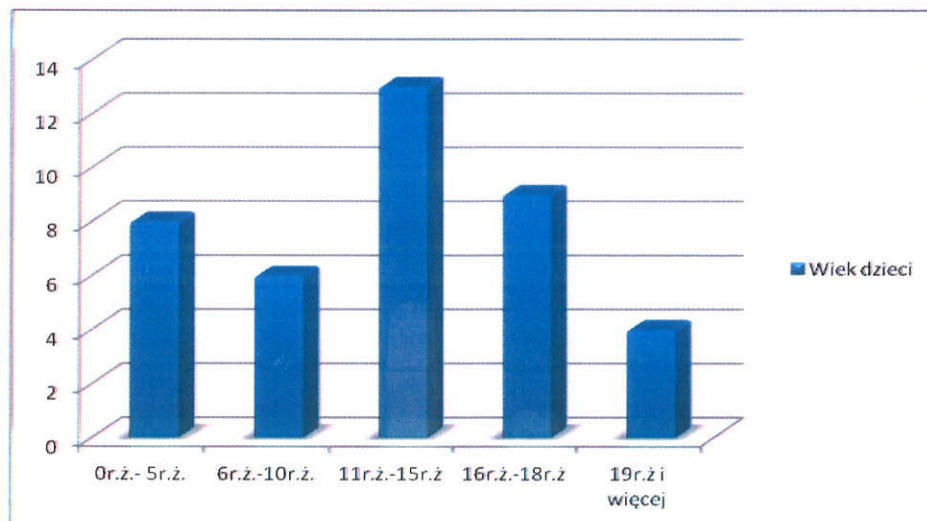

W roku 2012 na podstawie postanowień Sądu Rejonowego w Grójcu w placówkach opiekuńczo-wychowawczych funkcjonujących na terenie innych powiatów zostało umieszczonych 10 dzieci w wieku od 0- 14 lat, w tym 6 chłopców i 4 dziewczynki.

Wykres 4 Gminy z których pochodzą dzieci

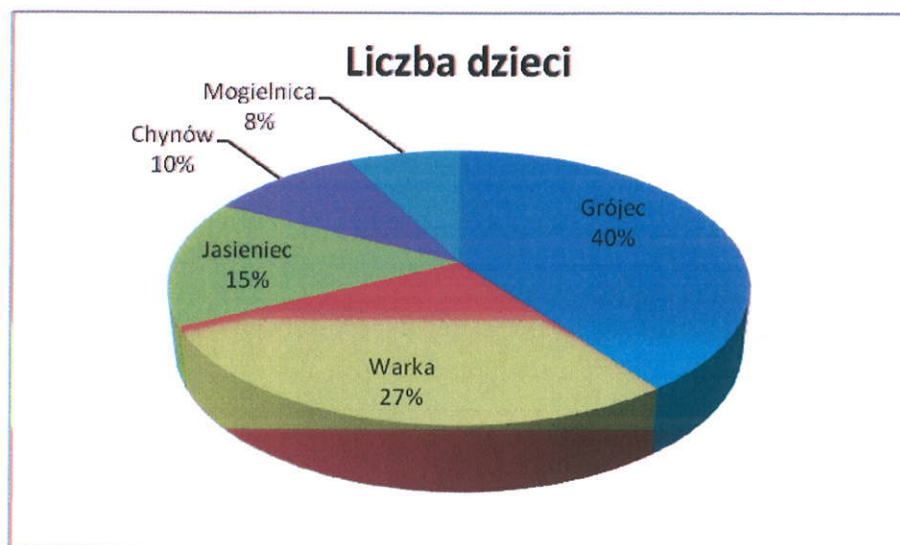

Cel programu

Celem głównym programu na lata 2013-2015 jest stworzenie odpowiednich warunków do rozwoju systemu pieczy zastępczej z ukierunkowaniem na rodzinne jej formy.

W programie zawarte są następujące cele szczegółowe:

1. Rozwój rodzinnych form pieczy zastępczej w powiecie grójeckim.
2. Wsparcie dla istniejących rodzin zastępczych w powiecie grójeckim.
3. Pomoc w usamodzielnianiu pełnoletnich wychowanków pieczy zastępczej.
4. Zorganizowanie szkoleń oraz systemu kwalifikowania dla kandydatów do prowadzenia rodzinnych form pieczy zastępczej.
5. Podniesienie jakości świadczonych usług w zakresie pomocy dziecku i rodzinie.
6. Prowadzenie poradnictwa specjalistycznego.

Adresaci programu

1. Dzieci przebywające w pieczy zastępczej.
2. Rodziny zastępcze, rodziny pomocowe.
3. Rodzinne domy dziecka.
4. Osoby usamodzielniane.
5. Rodzice biologiczni dzieci umieszczonych w pieczy zastępczej.
6. Kandydaci do pełnienia funkcji rodziny zastępczej zawodowej, rodziny zastępczej niezawodowej lub prowadzenia rodzinnego domu dziecka.

Działania dotyczące rozwoju pieczy zastępczej

- 1) Zwiększenie liczby rodzin zastępczych zawodowych oraz innych form rodzinnej pieczy zastępczej poprzez:
 - a) organizowanie szkoleń dla kandydatów na rodziców zastępczych
 - b) tworzenie rodzinnych form pieczy zastępczej
 - c) rozwój współpracy lokalnych instytucji działających na rzecz rodziny w celu pozyskania kandydatów do sprawowania zastępczych form opieki.
 - d) promowanie w środowisku lokalnym zastępczych form opieki (audycje, ulotki, artykuły w prasie i radiu lokalnym oraz Internecie)
- 2) Wspieranie rodzin zastępczych funkcjonujących na terenie powiatu
 - a) zapewnienie rodzinom zastępczym bezpłatnej pomocy psychologicznej, pedagogicznej, socjalnej i prawnej.
 - b) organizowanie szkoleń podnoszących kwalifikacje istniejących rodzin zastępczych i prowadzących rodzinne domy dziecka
 - c) prowadzenie grup wsparcia dla osób tworzących rodzinną pieczę zastępczą
 - d) rozwój pracy zespołowej na rzecz dziecka i rodziny (koordynator rodzinnej pieczy zastępczej, asystent rodzinny, rodziny pomocowe i inni)
 - e) współpraca z Sądem Rodzinnym, Ośrodkami Pomocy Społecznej, organizacjami pozarządowymi w zakresie pomocy rodzinom znajdującym się w trudnej sytuacji życiowej, w tym w przezwyciężaniu problemów opiekuńczo-wychowawczych
 - f) współpraca z organizacjami pozarządowymi działającymi lokalnie na rzecz dziecka i rodziny
- 3) Wspieranie usamodzielnionych wychowanków rodzinnej i instytucjonalnej pieczy zastępczej:
 - a) przyznawanie pomocy pieniężnej na kontynuowanie nauki, usamodzielnienie oraz pomocy rzeczowej na zagospodarowanie
 - b) pomoc w uzyskaniu mieszkania z zasobów gminy
 - c) pomoc w uzyskaniu zatrudnienia

- 55
- d) podnoszenie przez usamodzielnianych wychowanków rodzinnej i instytucjonalnej pieczy zastępczej kwalifikacji zawodowych i kompetencji społecznych poprzez uczestnictwo w kursach zawodowych oraz treningach kompetencji i umiejętności społecznych

Limit rodzin zastępczych zawodowych w latach 2012-2014

Ustawa o wspieraniu rodziny i systemie pieczy zastępczej wprowadziła obowiązek planowania i limitowania rodzin zastępczych zawodowych funkcjonujących w powiecie. Na terenie Powiatu Grójeckiego w roku 2012 funkcjonowały 2 rodziny zastępcze zawodowe oraz Rodzinny Dom Dziecka.

Limit rodzin zastępczych zawodowych w latach 2013-2014 przedstawia się w sposób następujący:

Rok 2013 - 2

2014 - 2

2015 - 1

Źródła finansowania programu

- 1) Środki własne powiatu.
- 2) Środki z budżetu Państwa w ramach dotacji na dofinansowanie zadań własnych.
- 3) Środki z budżetu innych powiatów, zobowiązanych do zwrotu wydatków za dzieci umieszczone w pieczy zastępczej na terenie Powiatu Grójeckiego.
- 4) Środki strukturalne Unii Europejskiej.
- 5) Środki z budżetu samorządów gminnych.

Realizatorzy programu

Realizatorem Programu jest Powiatowe Centrum Pomocy Rodzinie w Grójcu we współpracy z :

- 1) Rodzinami Zastępczymi.
- 2) Rodzinami Pomocowymi.
- 3) Placówkami Opiekuńczo-Wychowawczymi.

- 4) Ośrodkami Pomocy Społecznej.
- 5) Policją.
- 6) Sądem Rodzinnym.
- 7) Organizacjami pozarządowymi.

Monitorowanie programu

Nadzór nad realizacją opisanych zadań w powyższym programie należy do organizatora pieczy zastępczej tj. do Powiatowego Centrum pomocy Rodzinie w Grójcu. Ocena z realizacji programu będzie przekazywana corocznie Radzie Powiatu i Zarządowi Powiatu na podstawie sprawozdań z działalności Powiatowego Centrum Pomocy Rodzinie w Grójcu.

**Uchwała nr.....
Rady Powiatu Grójeckiego
z dnia**

Projekt

w sprawie szczegółowych warunków umorzenia w całości lub w części, łącznie z odsetkami, odroczenia terminu płatności, rozłożenia na raty lub odstępowania od ustalenia opłaty za pobyt dziecka w pieczy zastępczej.

Na podstawie art. 4 ust.1 pkt. 3 w zw. z art. 12 pkt. 11 ustawy z dnia 5 czerwca 1998r. o samorządzie powiatowym (t.j. Dz.U. nr. 142, poz. 1592 z 2001r. z późniejszymi zmianami) oraz w zw. z art. 193 ust. 1 – 2 i art. 194 ust. 2 ustawy z dnia 9 czerwca 2011r o wspieraniu rodziny i systemie pieczy zastępczej (t.j. Dz.U. 2013, poz. 135 z późniejszymi zmianami) Rada Powiatu Grójeckiego uchwała co następuje:

§1

Uchwała się szczegółowe warunki umorzenia w całości lub w części, łącznie z odsetkami, odroczenia terminu płatności, rozłożenia na raty lub odstępowania od ustalenia opłaty za pobyt dziecka w pieczy zastępczej.

§2

Na użytek uchwały stosuje się przy ustalaniu dochodu rodziny i dochodu przypadającego na osobę w rodzinie, przepisy ustawy z dnia 12 marca 2004r o pomocy społecznej (t.j. Dz.U.2013, poz. 182) zwaną dalej „ustawą”.

§3

1. Umorzenie opłaty w całości lub w części, łącznie z odsetkami, odroczenie terminu płatności i rozłożenie na raty jest uzależnione od dochodu przypadającego na osobę w rodzinie, który ustala się zgodnie z art. 8 ust.1 pkt. 1 i 2 ustawy.
2. Zwolnienie wynosi:

Lp.	Dochód na osobę w rodzinie – art. 8 ustawy w %, zwany dalej „kryterium dochodowym”	% odstąpienia
1.	do 150%	odstąpienie całkowite
2.	151 - 200%	95%
3.	201 - 250%	90%
4.	251 - 300%	80%
5.	301 - 350%	70%

6.	351 - 400%	60%
7.	401 - 450%	50%
8.	451% i powyżej	zwolnienie nie przysługuje

3. Odstąpienia od ustalenia opłaty można dokonać w przypadku, gdy zachodzi co najmniej jedna z poniższych okoliczności:
- dochód na osobę w rodzinie zobowiązanego nie przekracza 150% kryterium dochodowego,
 - zobowiązani płacą alimenty na dziecko umieszczone w rodzinie zastępczej,
 - zobowiązani nie płacą alimentów na dziecko umieszczone w rodzinie zastępczej, a rodzina zastępcza dysponuje zaświadczeniem komornika, iż egzekucja jest bezskuteczna,
 - w gospodarstwie rolnym zobowiązanego lub w prowadzonym przez niego podmiocie gospodarczym powstały straty w wyniku klęski żywiołowej lub innych zdarzeń losowych,
 - występują uzasadnione okoliczności, w szczególności: długotrwała choroba w rodzinie, alkoholizm, bezrobocie, niepełnosprawność, a pobranie opłat zagrażałoby egzystencji rodziny.

§4

- Umorzenie opłaty w całości lub w części, łącznie z odsetkami, odroczenie terminu płatności, rozłożenie na raty lub odstępowanie od ustalenia opłaty, następuje na wniosek zobowiązanego lub z urzędu.
- We wniosku należy podać okoliczności uzasadniające wniosek oraz dokumenty potwierdzające te okoliczności.
- Oceny zasadności wniosku dokonuje pracownik Powiatowego Centrum Pomocy Rodzinie w Grójcu po przeprowadzeniu analizy sytuacji dochodowej, rodzinnej, mieszkaniowej, zawodowej i zdrowotnej.
- Umorzenie opłaty w całości lub w części, łącznie z odsetkami, odroczenie terminu płatności, rozłożenie na raty lub odstępowanie od ustalenia opłaty następuje w drodze decyzji administracyjnej.

§5

Odstępowanie od ustalenia opłaty następuje na czas określony w decyzji, nie dłużej jednak niż na okres 12 miesięcy.

§6

Dyrektor Powiatowego Centrum Pomocy Rodzinie w Grójcu składa Zarządowi Powiatu Grójeckiego sprawozdanie ze stosowania niniejszej Uchwały, po zakończeniu każdego roku kalendarzowego.

§7

Wykonanie uchwały powierza się Staroście Grójeckiemu.

§8

Traci moc uchwała Nr XVII/100/2012 Rady Powiatu Grójeckiego z dnia 30 marca 2012r w sprawie szczegółowych warunków umorzenia w całości lub w części, łącznie z odsetkami, odroczenia terminu płatności, rozłożenia na raty lub odstępowania od ustalenia opłaty za pobyt dziecka w pieczy zastępczej.

§9

Uchwała wchodzi w życie po upływie 14 dni od dnia jej ogłoszenia w Dzienniku Urzędowym Województwa Mazowieckiego.

KADCA PRAWNY

Andrzej Chomirski



UZASADNIENIE

do projektu uchwały Rady Powiatu Grójeckiego w sprawie szczegółowych warunków umorzenia w całości lub w części, łącznie z odsetkami, odroczenia terminu płatności, rozłożenia na raty lub odstępowania od ustalenia opłaty za pobyt dziecka w pieczy zastępczej

Zgodnie z ustawą o wspieraniu rodziny i systemie pieczy zastępczej (Dz. U. 2013, poz. 135 z późniejszymi zmianami), Rada Powiatu posiada uprawnienie do określenia, w drodze uchwały, szczegółowych warunków umorzenia w całości lub w części, łącznie z odsetkami, odroczenia terminu płatności, rozłożenia na raty lub odstępowania od ustalenia opłaty za pobyt dziecka w pieczy zastępczej. Biorąc pod uwagę powyższe Powiatowe Centrum Pomocy Rodzinie w Grójcu przedkłada niniejszy projekt uchwały.

UCHWAŁA NR.....
RADY POWIATU GRÓJECKIEGO
Z DNIA.....

w sprawie uchwalenia planu finansowego podziału środków z Państwowego Funduszu Rehabilitacji Osób Niepełnosprawnych dla Powiatu grójeckiego na 2013r.

Na podstawie art. 12 pkt. 11 ustawy z dnia 5 czerwca 1998r. o samorządzie powiatowym (tj. Dz.U. Z 2001r. nr 142, poz. 1592 z późn. zm.), w związku z art. 35a ust.1 i z art. 48 ust. 1 pkt 1 ustawy o rehabilitacji zawodowej i społecznej oraz zatrudnianiu osób niepełnosprawnych (Dz.U z 2011r. nr 127, poz. 721 z późn. zm.) oraz § 4 Rozporządzenia Rady Ministrów z dnia 13 maja 2003r. w sprawie algorytmu przekazywania środków Państwowego Funduszu Rehabilitacji Osób Niepełnosprawnych samorządom wojewódzkim i powiatowym /Dz. U. Nr 88, poz. 808 z późniejszymi zmianami/, Rada Powiatu uchwała co następuje:

§ 1

Uchwała się plan finansowy podziału środków z Państwowego Funduszu Rehabilitacji Osób Niepełnosprawnych dla Powiatu Grójeckiego na 2013 rok, w brzmieniu stanowiącym załącznik do uchwały.

§ 2

Wykonanie uchwały powierza się Zarządowi Powiatu.

§ 3

Uchwała wchodzi w życie z dniem jej podjęcia, z mocą obowiązującą od dnia 1 stycznia 2013 roku.

RADCA PRAWNY

mgr Andrzej Chomiński



Powiatowe Centrum Pomocy Rodzinie w Grójcu przedstawia

następującą propozycje podziału środków PFRON:

L.p.		Plan 2013r.
<i>Środki finansowe na zadania z zakresu rehabilitacji zawodowej i społecznej (zobowiązania)</i>		
w tym na:	zobowiązania dotyczące dofinansowania kosztów działania warsztatów terapii zajęciowej art.35a ust. 1 pkt 8	591 840,00 zł
Razem zobowiązania:		591 840,00 zł
<i>Zadania z zakresu rehabilitacji społecznej i zawodowej określone w art. 35a ustawy</i>		
w tym na:	1. dofinansowanie uczestnictwa osób i ich opiekunów w turnusach rehabilitacyjnych 2. dofinansowanie zaopatrzenia w sprzęt rehabilitacyjny, przedmioty ortopedyczne i środki pomocnicze dla osób niepełnosprawnych	276 918,00 zł
	4. Zwrot wydatków na instrumenty i usługi rynku pracy dla osób niepełnosprawnych poszukujących pracy i niepozostających w zatrudnieniu art.11 (staż) 5. Adaptacja pomieszczeń zakładu pracy do potrzeb osób niepełnosprawnych, w szczególności poniesionych w związku z przystosowaniem tworzonych lub istniejących stanowisk pracy dla tych osób, stosownie do potrzeb wynikających z ich niepełnosprawności (art. 26)	7 500,00 zł 40 000,00 zł
RAZEM:		916 258,00 zł

Grójec, 18.03.2013r.

PCPR.0700.1.PFRON.2013

Zarząd Powiatu Grójeckiego

W związku z pismem Zastępcy Prezesa Zarządu Państwowego Funduszu Rehabilitacji Osób Niepełnosprawnych Nr WF/121w/2013 z dnia 06.02.2013 r. dotyczącym podziału środków przewidzianych planem finansowym PFRON na 2013r. dla Powiatu Grójeckiego na realizację zadań z zakresu rehabilitacji zawodowej i społecznej należących do kompetencji samorządu powiatowego na podstawie ustawy z dnia 27 sierpnia 1997r. o rehabilitacji zawodowej i społecznej oraz zatrudnianiu osób niepełnosprawnych (Dz.U z 2011r. Nr 127 poz.721 z późn. zm.) oraz zgodnie z Rozporządzeniem Rady Ministrów z 13 maja 2003r. w sprawie algorytmu przekazywania środków PFRON samorządom wojewódzkim i powiatowym (Dz. U. Nr 88 poz. 808 z późn. zm.), środki Funduszu przekazywane są samorządom powiatowym na realizację zadań z zakresu:

- 1) **zatrudniania i rehabilitacji zawodowej osób niepełnosprawnych:**
- 2) **rehabilitacji społecznej określonych w art. 35a ustawy.**

Powiatowe Centrum Pomocy Rodzinie w Grójcu otrzymało informację o wysokości środków PFRON przypadających według algorytmu w 2013 r. na realizację zadań określonych w planie finansowym Funduszu stanowiącym załącznik do pisma Zastępcy Prezesa Zarządu PFRON z dnia 06.02.2013r. znak WF/121w/2013 dla Powiatu Grójeckiego.

Państwowy Fundusz Rehabilitacji Osób Niepełnosprawnych przyznał dla powiatu grójeckiego na rehabilitację zawodową i społeczną kwotę 916 258,00 zł z czego kwotę 591.840,00 zł przeznaczoną na zobowiązania dotyczące dofinansowania kosztów działania warsztatów terapii zajęciowej (art.35a ust.1 pkt 8).

W związku z powyższym przedstawiamy propozycję podziału środków na poszczególne zadania, co jest zgodne z art. 35a ust. 3 ustawy o rehabilitacji zawodowej i społecznej oraz zatrudnianiu osób niepełnosprawnych (Dz.U z 2011r. nr 127 poz.721 z późn. zm.) z którego wynika że przeznaczenie środków PFRON na zadania jest suwerenną sprawą powiatu.

Uwzględniając powyższe proszę o podjęcie stosownej uchwały określającej wysokość środków Funduszu PFRON przeznaczonych na realizację zadań w 2013r.

W załączeniu:

- 1) Propozycja podziału środków
- 2) Projekt uchwały

Z poważaniem

DYREKTOR
Powiatowego Centrum Pomocy Rodzinie

mgr inż. Katarzyna Średnicka